



**UŞAK İLİ, MERKEZ İLÇESİ,
İSLİCE MAHALLESİ ÖZEL
PROJE ALANINDA 1/1000
ÖLÇEKLİ UYGULAMA İMAR
PLAN DEĞİŞİKLİĞİ
PLAN AÇIKLAMA RAPORU**



2025

Serpil KESKİN EZBERCİ

Şehir Plancısı

İÇİNDEKİLER

1. PLANLAMA ALANININ KONUMU ve GENEL ÖZELLİKLERİ.....	1
2. MÜLKİYET VE KADASTRAL DURUM	5
3. MEVCUT DURUM TESPİTİ.....	6
4. MEVCUT PLANLAMA KARARLARI	6
5. PLANLAMANIN GEREKÇESİ VE PLANLAMA KARARLARI	7

HARİTA LİSTESİ

HARİTA 1: EGE BÖLGESİ İLLERİ.....	1
HARİTA 2: UŞAK İLÇELERİ.....	2
HARİTA 3: UYDU GÖRÜNTÜSÜ	2
HARİTA 4: UŞAK İLİ KARAYOLLARI HARİTASI	4
HARİTA 5: PLANLAMA ALANI YAKIN ÇEVRE ULAŞIM BAĞLANTILARI.....	5
HARİTA 6: PLANLAMA ALANI KADASTRO HARİTASI.....	6
HARİTA 7: PLANLAMA ALANI 1/1000 ÖLÇEKLİ HALİHAZIR HARİTA	6
HARİTA 8: MEVCUT 1/1.000 ÖLÇEKLİ UYGULAMA İMAR PLANI	7
HARİTA 9: ÖNERİ 1/1.000 ÖLÇEKLİ UYGULAMA İMAR PLANI.....	8

1. PLANLAMA ALANININ KONUMU VE GENEL ÖZELLİKLERİ

1.1. ÜLKE VE BÖLGE İÇİNDEKİ YERİ

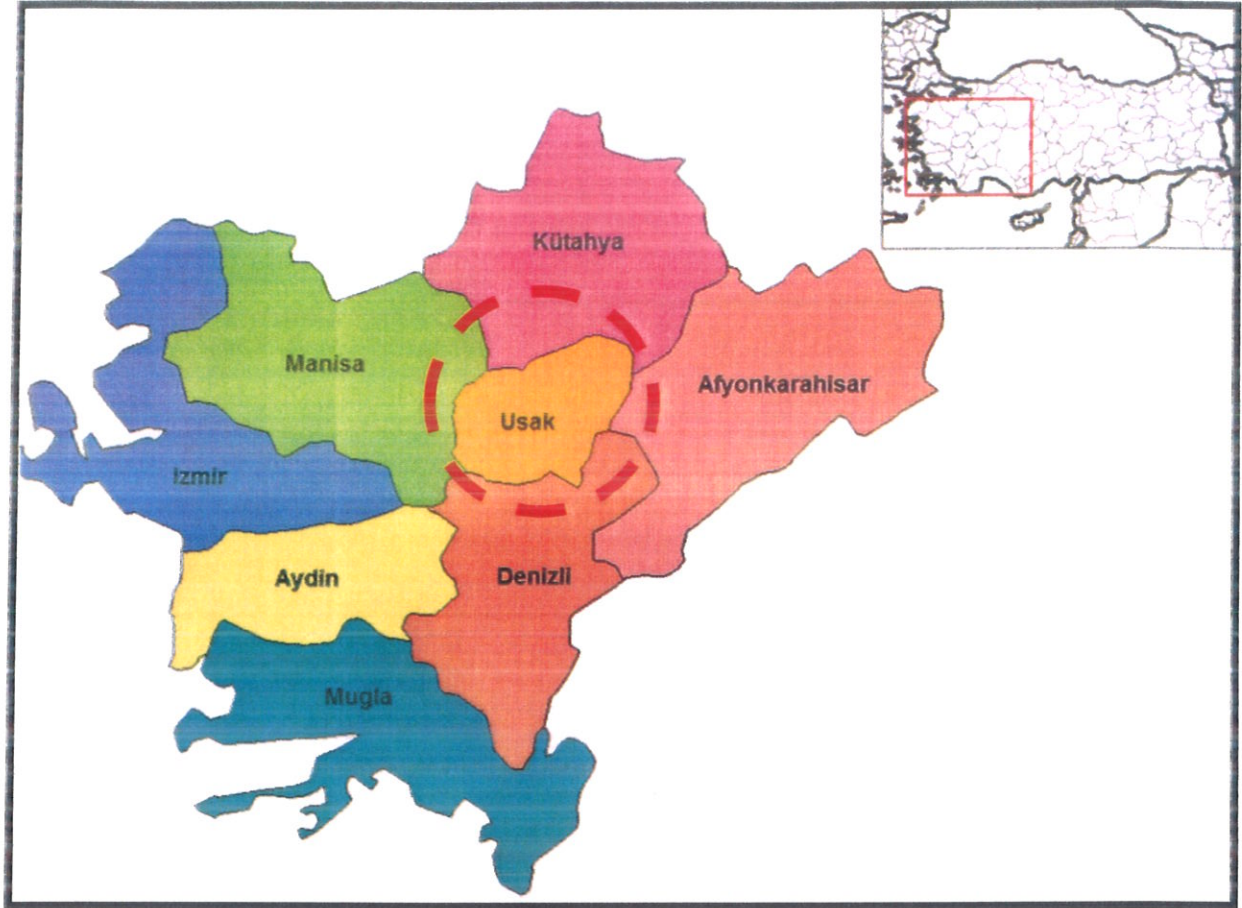

HARİTA 1: EGE BÖLGESİ İLLERİ

Uşak İli, Ege Bölgesinin İç Batı Anadolu bölümünde, Ege Bölgesi ile İç Anadolu bölgesinin birbirlerinden ayrıldığı İç Batı Anadolu eşiğinin batı kenarında, 38 derece 13 dakika ve 38 derece 56 dakika enlemleri ile 28 derece 48 dakika ve 29 derece 57 dakika boylamları arasında yer alır. Kuzeyde Kütahya, doğuda Afyon, güneyde Denizli ve batıda Manisa illeri bulunmaktadır. 5 341 km² alana sahip olan Uşak yüzölçümü itibariyle iller sıralamasında 64. sıradadır. Ülke yüzölçümünün % 0,7'lik kısmını oluşturmaktadır.

Murat Dağı, Bulkaz Dağı ve Ahır Dağı ilin kuzey, kuzeydoğu ve doğudaki doğal sınırlarını oluşturur. İl topraklarının batısı, Gediz vadisi ile Ege Bölgesine açılır. İl toprakları birçok vadiyle yarılmış dalgalı yaylalar görünümündedir. Bu yaylalar kuzeydoğudan güneybatıya doğru alçalarak bazı kesimlerde hafif dalgalı bir görünüş alırlar.

İl arazisi genel olarak dalgalı plato görünümündedir. Kuzey ve doğu kesimleri dağlık, güney ve batı kesimleri ise ovalar ve dalgalı arazilerden oluşmaktadır. İl topraklarının % 57,5'i platolardan, % 37 si dağlardan ve % 5,5 i de ovalardan meydana gelmektedir.

Uşak Kütahya Vilayetine bağlı bir kaza iken, 9 Temmuz 1953 tarih ve 6129 sayılı Kanunun 15 Temmuz 1953 tarih ve 8458 sayılı Resmi Gazete’de yayımlanması ile vilayet olarak “il” statüsüne kavuşmuştur. Aynı kanunla Banaz, Ulubey, Karahallı ve Sivaslı nahiye merkezlerinde birer kaza kurulmuş, ayrıca Manisa Vilayetine bağlı Eşme kazasını da ihtiva etmek üzere, şu anki mevcut 5 ilçesi belirlenmiştir.

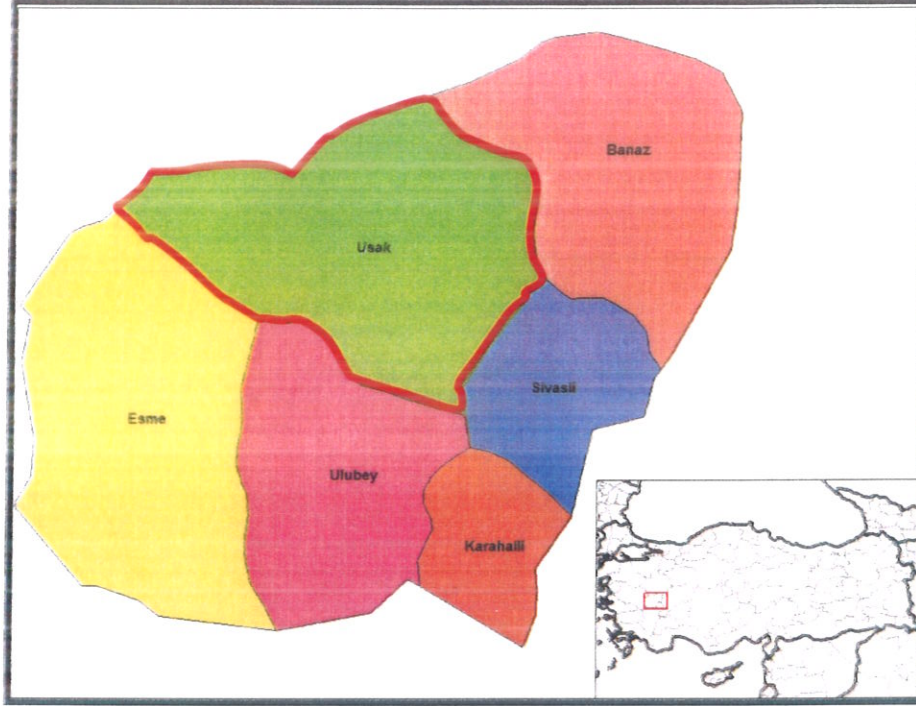

HARİTA 2: UŞAK İLÇELERİ

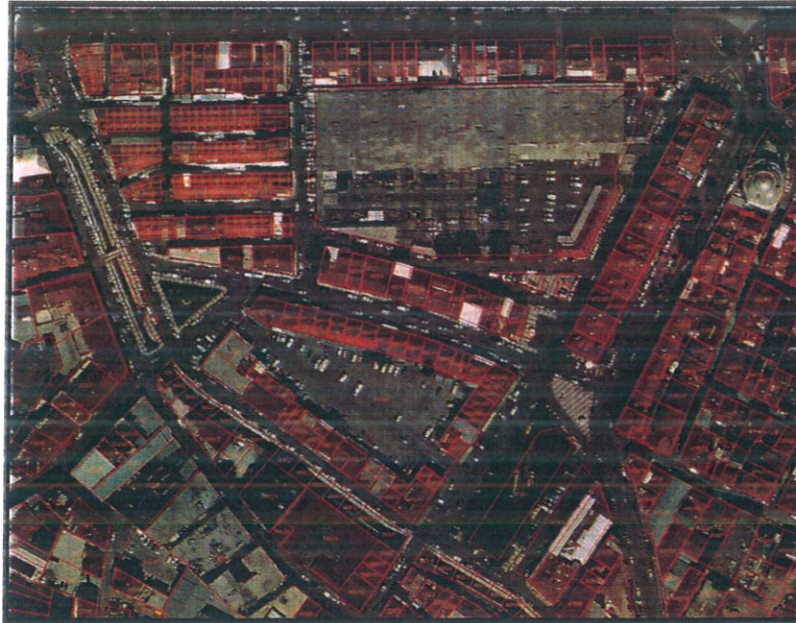

HARİTA 3: UYDU GÖRÜNTÜSÜ

Devlet Planlama Teşkilatı tarafından 2004 yılında yapılmış olan "İlçelerin Sosyo-Ekonomik Gelişmişlik Sıralaması Araştırması" na göre, Uşak Merkez ilçesi 872 ilçe içerisinde 52. sırada olup 2. derece gelişmiş ilçeler arasında yer almaktadır.

Uşak Merkez İlçesi Sosyo-Ekonomik Göstergeleri

SOSYO-EKONOMİK GÖSTERGELER	Merkez	Sıra
Nüfus	179 458	45
Şehirleşme Oranı	76,34	53
Nüfus Artış Hızı (%)	20,97	172
Nüfus Yoğunluğu	137	134
Nüfus Bağımlılık Oranı (%)	49,37	715
Ortalama Hanehalkı Büyüklüğü	3,89	717
Tarım Sektöründe Çalışanlar Oranı (%)	37,33	812
Sanayi Sektöründe Çalışanlar Oranı (%)	26,33	22
Hizmetler Sektöründe Çalışanlar Oranı (%)	36,35	148
İşsizlik Oranı (%)	8,21	206
Okur Yazar Oranı (%)	89,44	190
Bebek Ölüm Oranı (‰)	37,59	476
Fert Başına Genel Bütçe Geliri (Bin TL)	153 706	87
Vergi Gelirlerinin Ülke İçindeki Payı (%)	0,13839	50
Tarımsal Üretimin Ülke İçindeki Payı (%)	0,18042	161

Devlet Planlama Teşkilatı tarafından 2010 yılında yapılmış olan "İllerin ve Bölgelerin Sosyo-Ekonomik Gelişmişlik Sıralaması Araştırması"na göre, Uşak İli, 29. sırada yer almaktadır.

Zengin bir bitki örtüsü, sıcak-soğuk su kaynakları ve doğal güzeelliğe sahip olan Murat Dağının zirvesini 2.309 m yükseklikte bulunan Kartaltepe oluşturmaktadır. Zirve noktası Kütahya ili sınırları içinde bulunan Murat Dağı'nın Uşak sınırları içerisinde kalan tepelik alanlarının ortalama yükseltisi 1.500 m civarındadır.

Bulkaz Dağı, Sivaslı ilçesinin doğu ve güneydoğusunda bulunmaktadır. Zirve noktası 1.930 m de bulunan dağın yapısında kireçtaşları hakim durumdadır. Kuzey-güney istikametinde uzanan Bulkaz Dağı, aynı zamanda Uşak-Afyon illerinin doğal sınırını oluşturmaktadır. Zengin su kaynaklarına sahip olan dağ, bitki örtüsü bakımından fazla zengin değildir.

1.2. ULAŞIM AĞINDAKİ YERİ

SATIH CİNSLERİNE GÖRE YOL AĞI (KM)

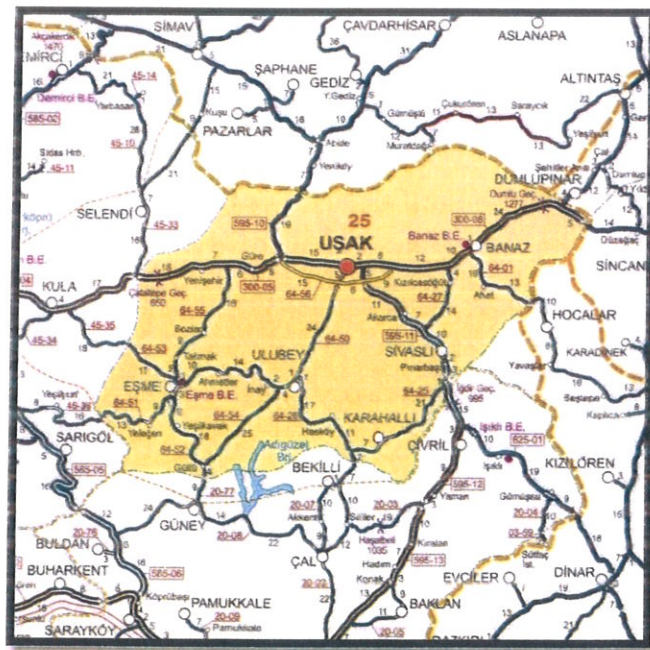

Demiryolu: Afyon-Uşak-İzmir Demiryolu il merkezinden geçmekte olup il sınırları içindeki demiryolu uzunluğu 159 km'dir. 1897 yılından bu yana hizmet veren hat, hızlı tren projesi kapsamına alınmıştır.

Havayolu: Uşak Havaalanı, kent merkezinin doğu doğrultusunda bulunmakta olup; 2560 x 30 metre pist uzunluğuna sahiptir. Havayolu ulaşım hizmeti, 22 Mayıs 2006 tarihinden itibaren özel bir havayolu şirketi tarafından gerçekleştirilmekte, 12 Ocak 2009 tarihi itibarıyla ise Havaalanında Türk Hava Yollarına ait 132 kişilik Airbus uçaklar ile hizmet verilmeye devam edilmektedir. Havaalanından, İstanbul-Uşak; Uşak-İstanbul olmak üzere haftada karşılıklı 2 sefer düzenlenmektedir.

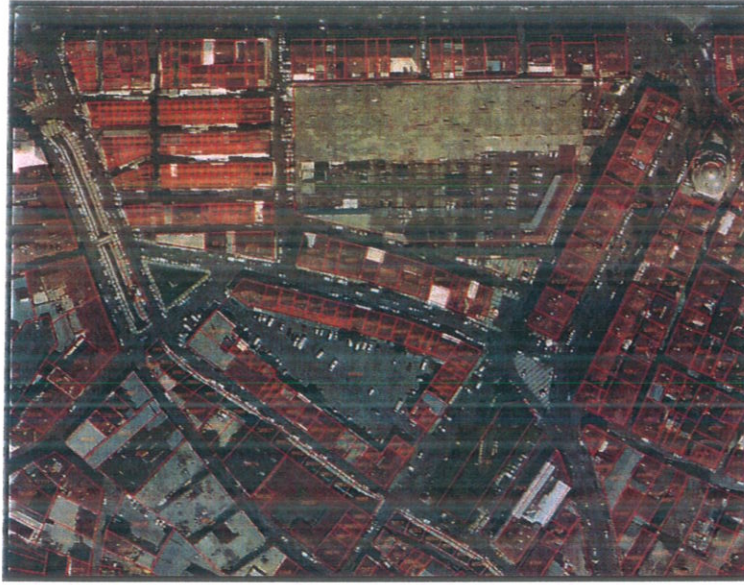

HARİTA 5: PLANLAMA ALANI YAKIN ÇEVRE ULAŞIM BAĞLANTILARI

Plana konu alan, kent merkezinin kuzeydoğusunda İslice Mahallesi'nde yer almakta olup; merkeze yaklaşık 600 metre mesafede, Uşak Havaalanına yaklaşık 5,3 kilometre mesafede, İzmir-Ankara Karayoluna yaklaşık 900 metre mesafede yer almaktadır.

2. MÜLKİYET VE KADASTRAL DURUM

2.1. MÜLKİYET DURUMU

İlimiz, Merkez, İslice Mahallesi, yerleşik alanında özel mülkiyete ve Uşak Belediyesine ait parseller bulunmaktadır.

2.2. KADASTRAL DURUM

Plana konu alan Uşak İli, Merkez İlçesi, İslice Mahallesi içerisinde yer alan Özel Proje Alanına ilişkin kadastral durum aşağıda sunulduğu gibidir.

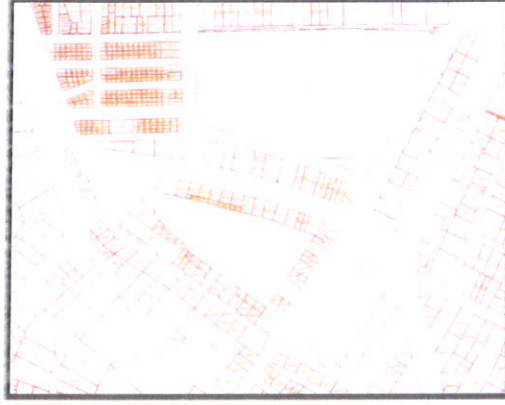

HARİTA 6: PLANLAMA ALANI KADASTRO HARİTASI

3. MEVCUT DURUM TESPİTİ

3.1. YAPI ANALİZİ

Planlama alanında yapılar bulunmaktadır.

3.2. KORUMAYA İLİŞKİN VERİLER

Planlama alanı içerisinde korunması gerekli yapı bulunmamaktadır.

3.3. HALİHAZIR HARİTA DURUMU

3.3.1. 1/1.000 ÖLÇEKLİ HALİHAZIR HARİTA DURUMU

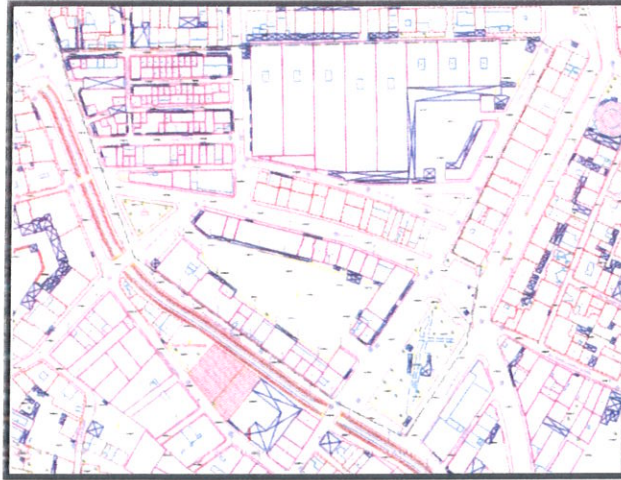

HARİTA 7: PLANLAMA ALANI 1/1000 ÖLÇEKLİ HALİHAZIR HARİTA

4. MEVCUT PLANLAMA KARARLARI

4.1. 1/1.000 ÖLÇEKLİ UYGULAMA İMAR PLANI

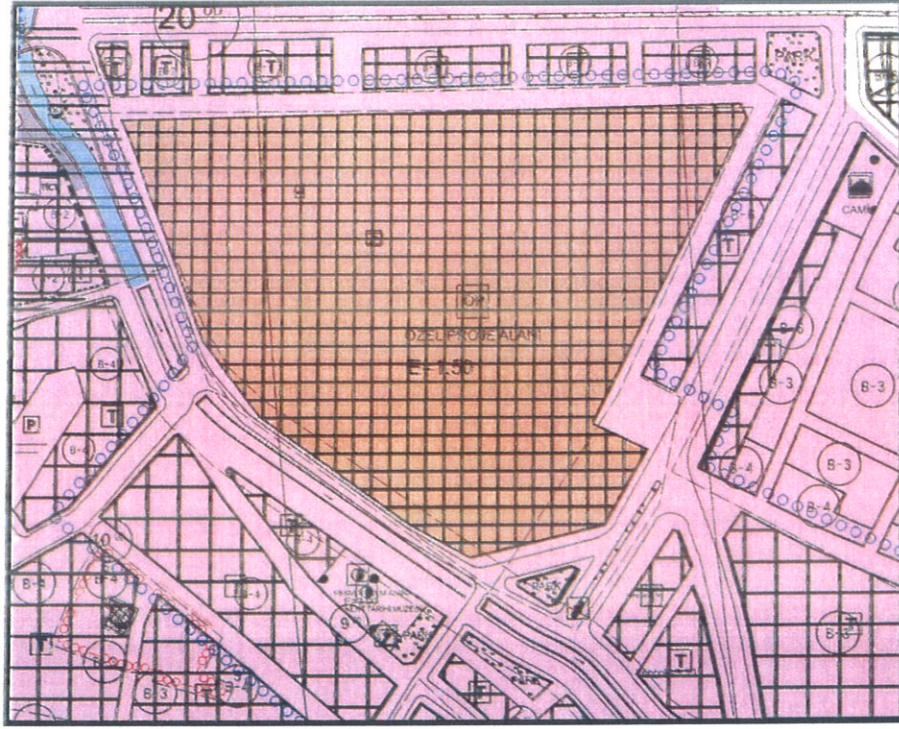

HARİTA 8: MEVCUT 1/1.000 ÖLÇEKLİ UYGULAMA İMAR PLANI

5. PLANLAMANIN GEREKÇESİ VE PLANLAMA KARARLARI

5.1. PLANLAMA GEREKÇESİ VE AMACI

Plan değişikliği ile parselde mevcutta kullanılan yollar düzenlenmiş genişletilmiştir. 15.00 metre ve 12.00 metre olarak yolların düzenlenmesi sonrasında 4 adet özel proje alanı oluşmuştur. Bu alanlarda Emsal=1.50 yapılaşma koşulu değiştirilmemiştir. Aynı zamanda özel proje alanının güney ve batı cephesinde mevcut durumda kullanılan park alanları imar planına işlenmiştir.

c. Bodrum Katlar AıĖa ıkarılabilir ve AıĖa ıkan Bodrum Katlar İskân Edilebilir. İskân Edilen Bodrum Katlar Emsale Dahildir, İskân Edilen Bodrum Katlar TAKS DeĖerini Geemez.

6. Teras Katlarındaki Aık Alanlar atı Bahesi, Hobi Bahesi ve Yeşil Alan Vb. Olarak Kullanılabilir. Bu Alanlar Emsal Hesabına Dahil DeĖildir.

7. Pazar KurulmadıĖı G nlerde Bu Alan Otopark ve Etkinlik Alanı (Sergi, Fuar Vb.) Olarak Kullanılabilir.

8.  PA'da Uygulama Etaplar Halinde Yapılabilir, Etap Sınırlarını Belirlemeye Belediyesi Yetkilidir. Avan Projenin Belediyesince Onayı Sonrasında Uygulama Etapları Belirlenecek ve Etaplamaya Uygun Ruhsatlandırma Yapılacaktır.